# Lý thuyết thời gian trong bảng cân đối Ichimoku và chân nến Sakata

Công ty cổ phần nghiên cứu tài chính - T&C

Nhà phân tích thông tin cổ phiếu Nhật Bản  Higashino Yukitoshi

TraderViet

Trong tài liệu này, có các khuyến dụ về các sản phẩm giới thiệu tại hội thảo. Hội thảo này nhằm mục đích cung cấp thông tin tham khảo cho quyết định đầu tư của khách hàng. Các số liệu hay các thông tin biểu đồ trong tài liệu này được cho là toàn diện, nhưng không đảm bảo các nội dung hay dự đoán cho khuynh hướng giá cổ phiếu trong tương lai. Monex stock không chịu trách nhiệm trong trường hợp bị thiệt hai do sử dụng dựa trên các thông tin này. Xin quý khách vui lòng tự quyết định và chịu trách nhiệm về việc vận dụng tài sản theo thực tế của quý khách.



join > https://t.me/tailieu_trader

# 1. Cấu trúc của bảng cân đối Ichimoku

- Đường chuyển đổi (***Tenkan***): Giá bình quân của giá cao nhất và giá thấp nhất trong 9 ngày trong quá khứ bao gồm ngày hôm nay (giá cao nhất của 9 ngày + giá thấp nhất của 9 ngày) : 2

- Đường tiêu chuẩn (***Kijun***): Giá bình quân của giá cao nhất và giá thấp nhất trong 26 ngày trong quá khứ bao gồm ngày hôm nay (giá cao nhất của 26 ngày + giá thấp nhất của 26 ngày) : 2

- Khoảng thời gian tiến về trước (***Senkou span A***): Dịch chuyển về trước 26 ngày giá trung bình của đường tiêu chuẩn và đường chuyển đổi

- Khoảng thời gian tiến về trước (Senkou span B): Dịch chuyển về trước 26 ngày giá trung bình của giá cao nhất và giá thấp nhất trong 52 ngày qua bao gồm ngày hôm nay

- Khoảng thời gian chậm trễ (Chikou span): Dịch chuyển giá đóng cửa của ngày hôm nay lui về 26 ngày trước bao gồm ngày hôm nay

TraderViet

Hình thành nên dải kháng cự (Kumo - đám mây) tại 2 đường của Khoảng thời gian tiến về trước (Senkou span A) và Khoảng thời gian tiến về trước (Senkou span A).



join > https://t.me/tailieu_trader

## 2. Ba vai trò chính của bảng cân đối (mối quan hệ giữa đường chuyển đổi và đường tiêu chuẩn)

- Đường chuyển đổi vượt quá đường tiêu chuẩn → Cho thấy "Xu hướng tăng" Bull
- Đường chuyển đổi thấp hơn đường tiêu chuẩn → Cho thấy "Xu hướng đảo ngược" Bear

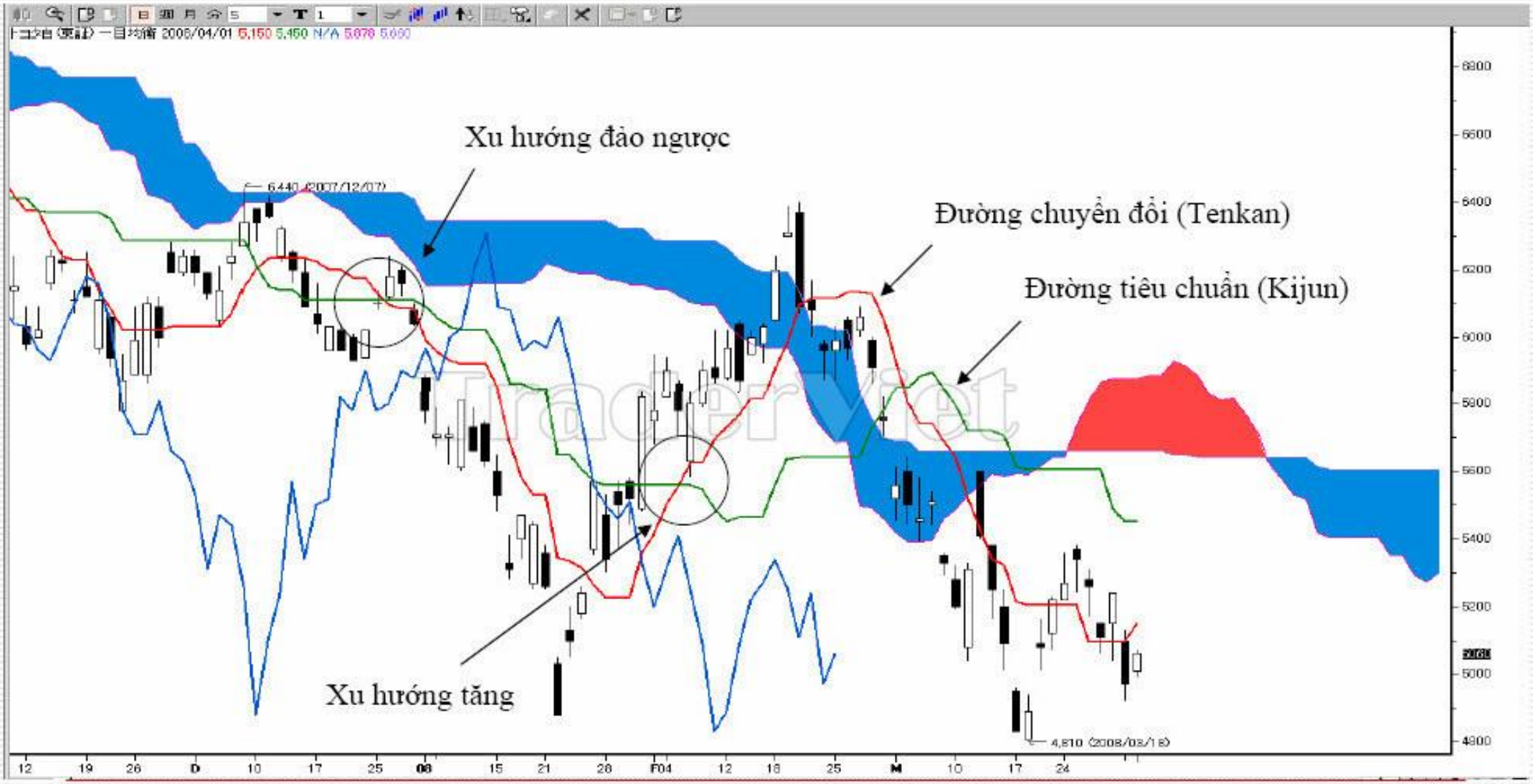




join > https://t.me/tailieu_trader

## 3. Ba vai trò chính của bảng cân đối (mối quan hệ giữa giá cổ phiếu và Khoảng thời gian chậm trễ (Chikou span))

•Khoảng thời gian chậm trễ (Chikou span) đột phá cắt giá cổ phiếu từ dưới lên trên → "Xu hướng tăng" của Khoảng thời gian chậm trễ (Chikou span).

•Khoảng thời gian chậm trễ (Chikou span) đột phá cắt giá cổ phiếu từ trên xuống dưới → "Xu hướng đảo ngược" của Khoảng thời gian chậm trễ (Chikou span).

join > https://t.me/tailieu_trader

# 4. Ba vai trò chính của bảng cân đối (mối quan hệ giữa giá cổ phiếu và dải kháng cự)

- Dải kháng cự (Kumo - đám mây) dễ trở thành kháng cự trên giá hay hỗ trợ dưới giá.
- Cần phải chú ý hình dạng hay vùng xoắn của Dải kháng cự (Kumo - đám mây).

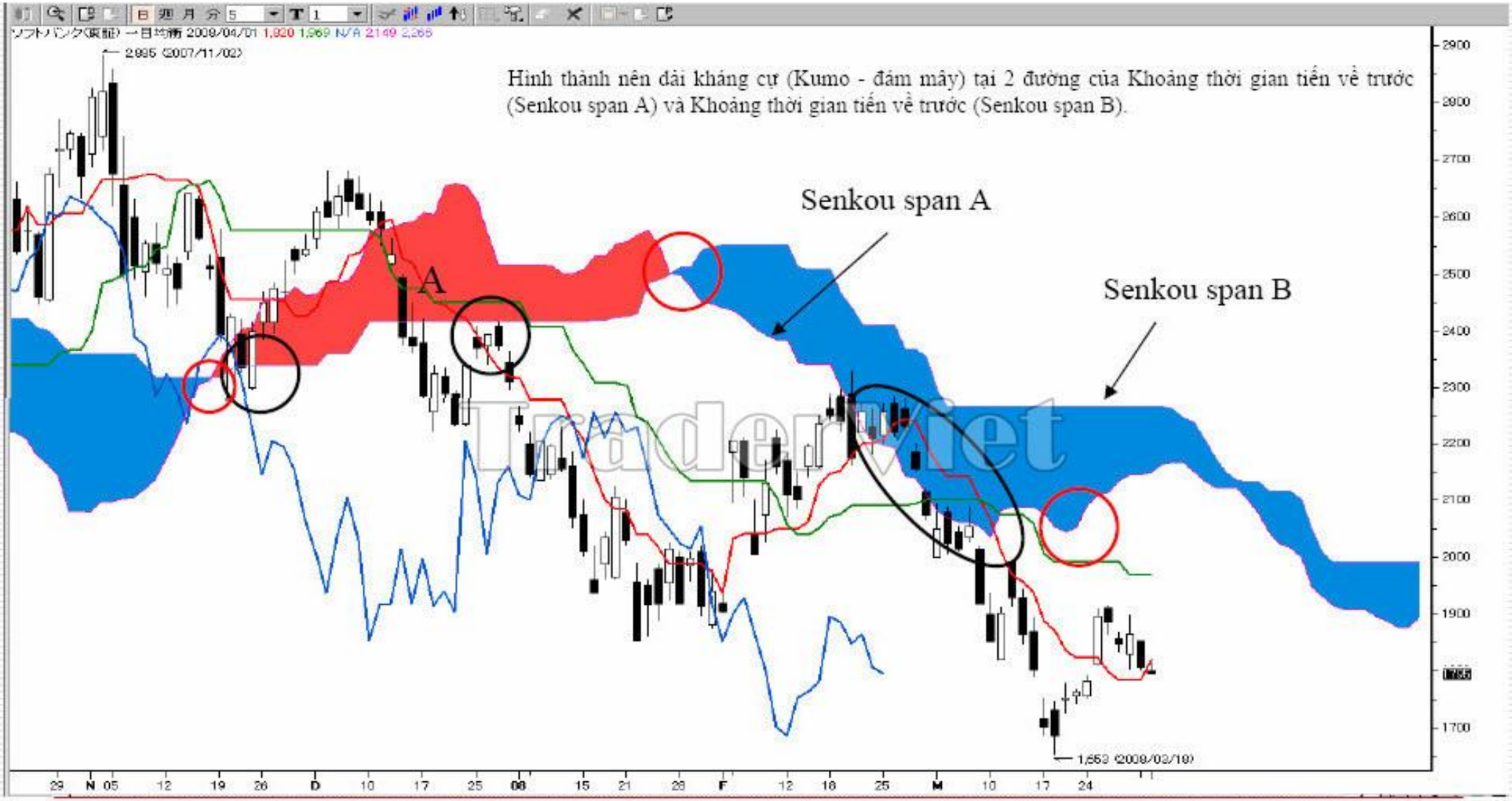




join > https://t.me/tailieu_trader

# 5. Ba cốt lõi lớn nhất của bảng cân đối Ichimoku

Bảng cân đối Ichimoku

- 3 cốt lõi là **Lý thuyết chuyển động sóng**, **Lý thuyết quan sát dải giá cổ phiếu**, **Lý thuyết thời gian**.

TraderViet

- Trung tâm cấu thành là phương pháp đặc biệt coi trọng thời gian, lý thuyết thời gian "khi nào giá mục tiêu hình thành"



join > https://t.me/tailieu_trader

# Chuyển động sóng cơ bản

sóng **I** ( sóng ban đầu)

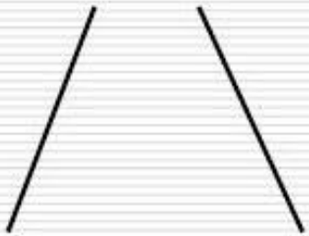

sóng **V** (sóng tiếp theo)

sóng **N** (cơ bản của thuyết chuyển động sóng)

TraderViet

5 chuyển động

9 chuyển động sóng

join > https://t.me/tailieu_trader

# Chuyển động sóng trung gian

Chuyển động sóng **S**

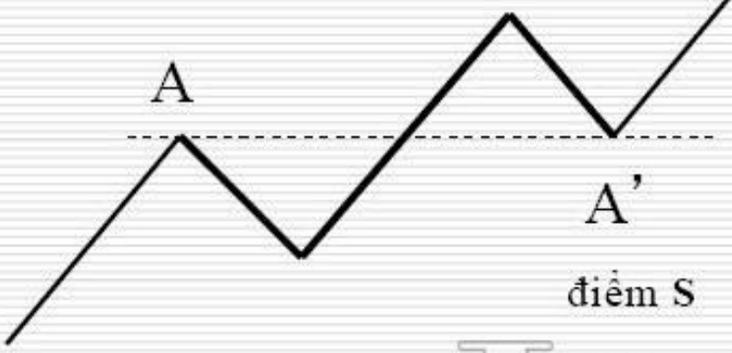


điểm **S**

Chuyển động sóng **S**

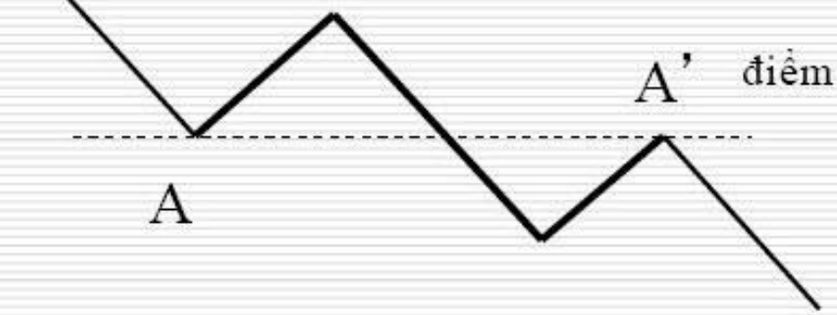


điểm **S**

TraderViet

Chuyển động sóng **Y**

Chuyển động sóng **P**

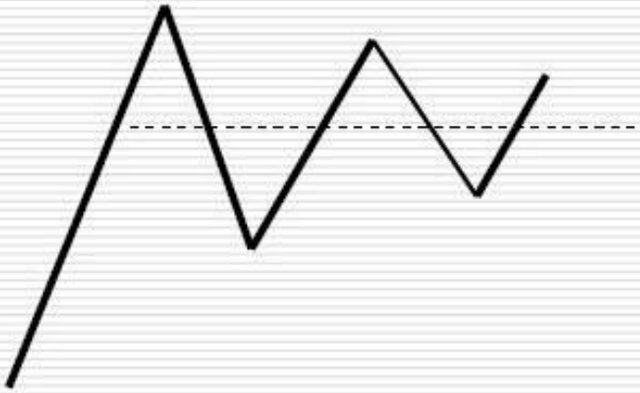



join > https://t.me/tailieu_trader

# Sóng chuẩn bị tạo thành giá đáy, đỉnh

TraderViet

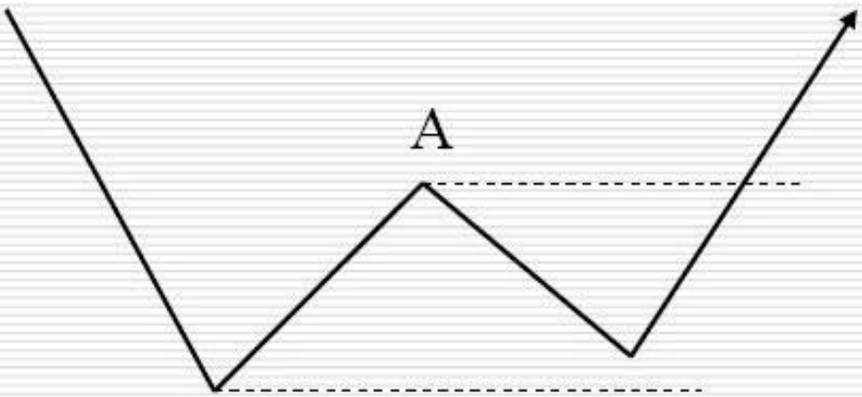


Đường chuẩn bị tạo thành

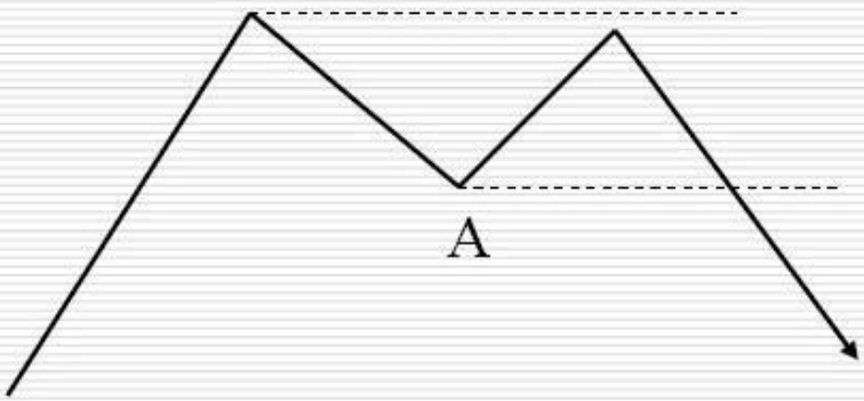


Đường chuẩn bị tạo thành



join > https://t.me/tailieu_trader

# Chuyển động sóng cơ bản

Giá tính toán **P**

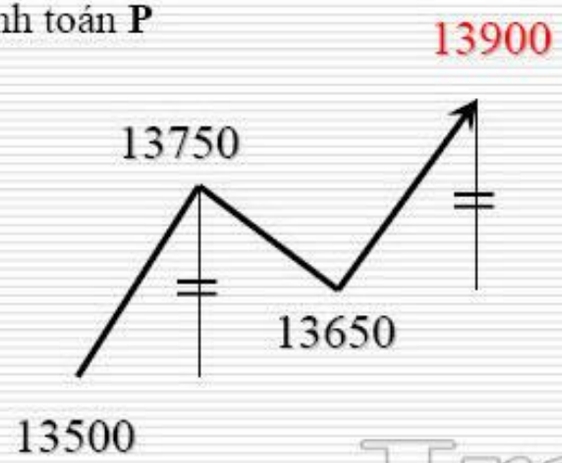


Giá tính toán **V**

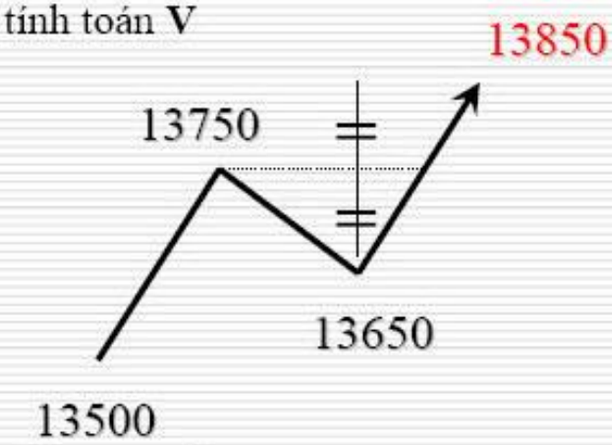


TraderViet

Giá tính toán **E**

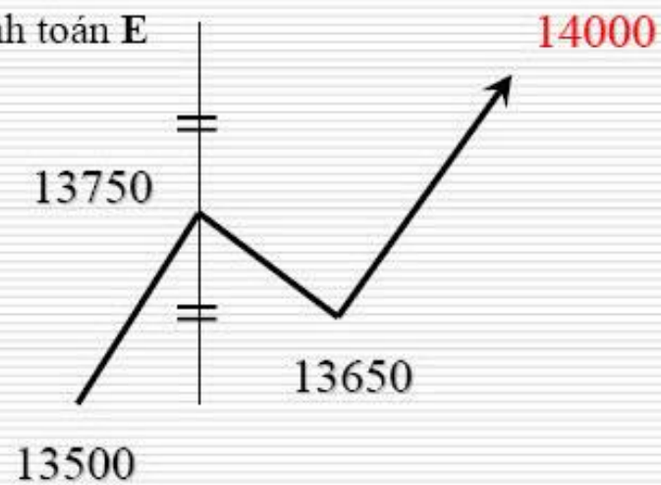


Giá tính toán **NT**

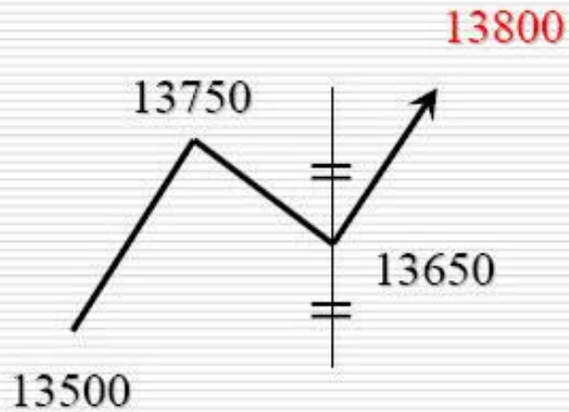




join > https://t.me/tailieu_trader

# Chuyển động sóng trung gian

Chuyển động sóng **Y**

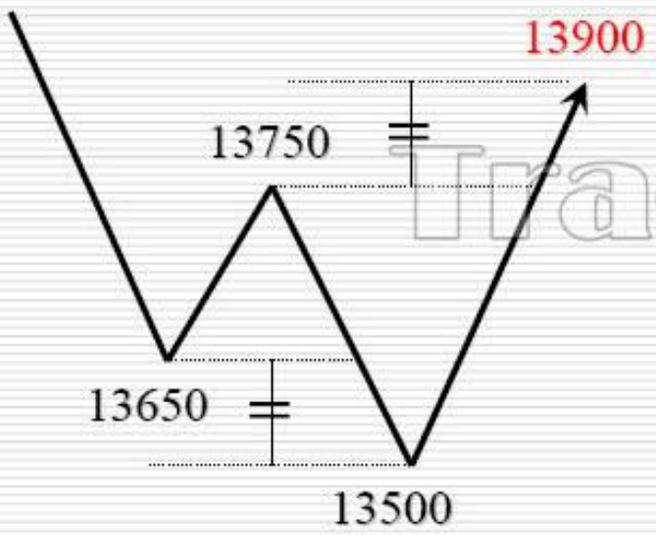


Chuyển động sóng **P**

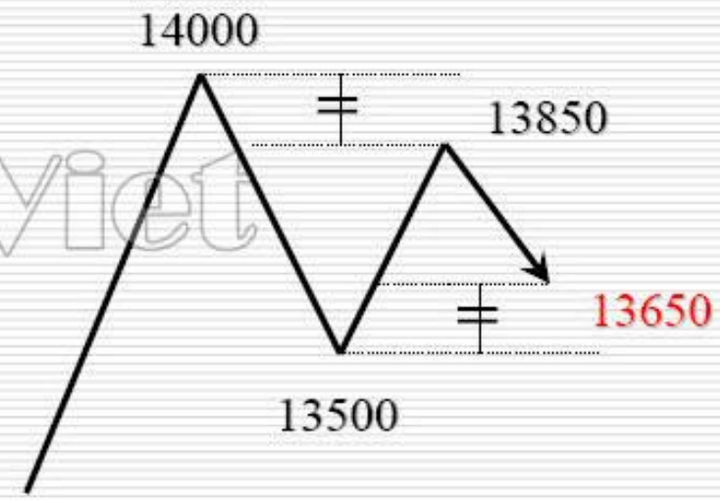


TraderViet



join > https://t.me/tailieu_trader

# 8. Lý thuyết thời gian (số liệu cơ bản)

(số liệu cơ bản)

| | | |
|---|---|---|
| Đơn thuần | 9 | **đoạn 1** |
| Đơn thuần | 17 | **đoạn 2** |
| Đơn thuần | 26 | **đoạn 3** |
| Phức hợp | 33 | kỳ 1 đoạn 1 |
| Phức hợp | 42 | kỳ 1 đoạn 2 |
| | 51 | |
| Phức hợp | 65 | |
| | 76 | 1 vòng (kỳ 3) |
| | 83 | |
| | 97 | |
| | 101 | |
| Phức hợp | 129 (=65+65−1) | |

Thể hiện sự dự phòng tự nhiên

TraderViet

172 (=33+65+76−2)、200～257 (200=9+65+129−3、257=129+129−1)



join > https://t.me/tailieu_trader

# 8. Lý thuyết thời gian (cách suy nghĩ về con số cơ bản)

(con số cơ bản)

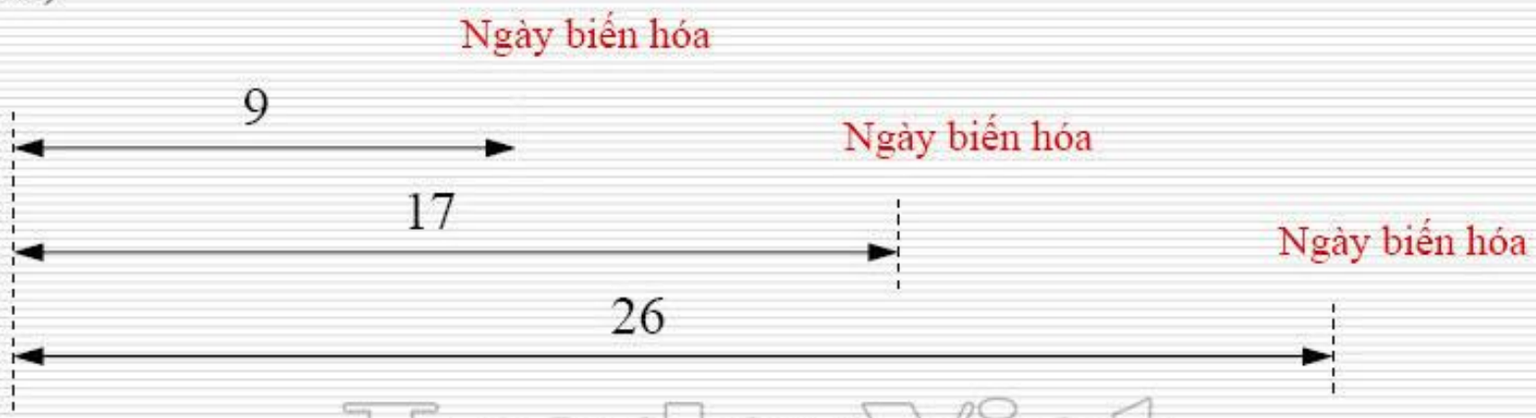


TraderViet

Ngày biến có 3 ý nghĩa:

- Thứ 1, thay đổi ngay ngày biến hóa
- Thứ 2, tăng tốc ngay ngày biến hóa
- Thứ 3, kéo dài ngày biến hóa



join > https://t.me/tailieu_trader

# 8. Lý thuyết thời gian (con số cơ bản, chỉ số bình quân Nikkei hàng tuần)

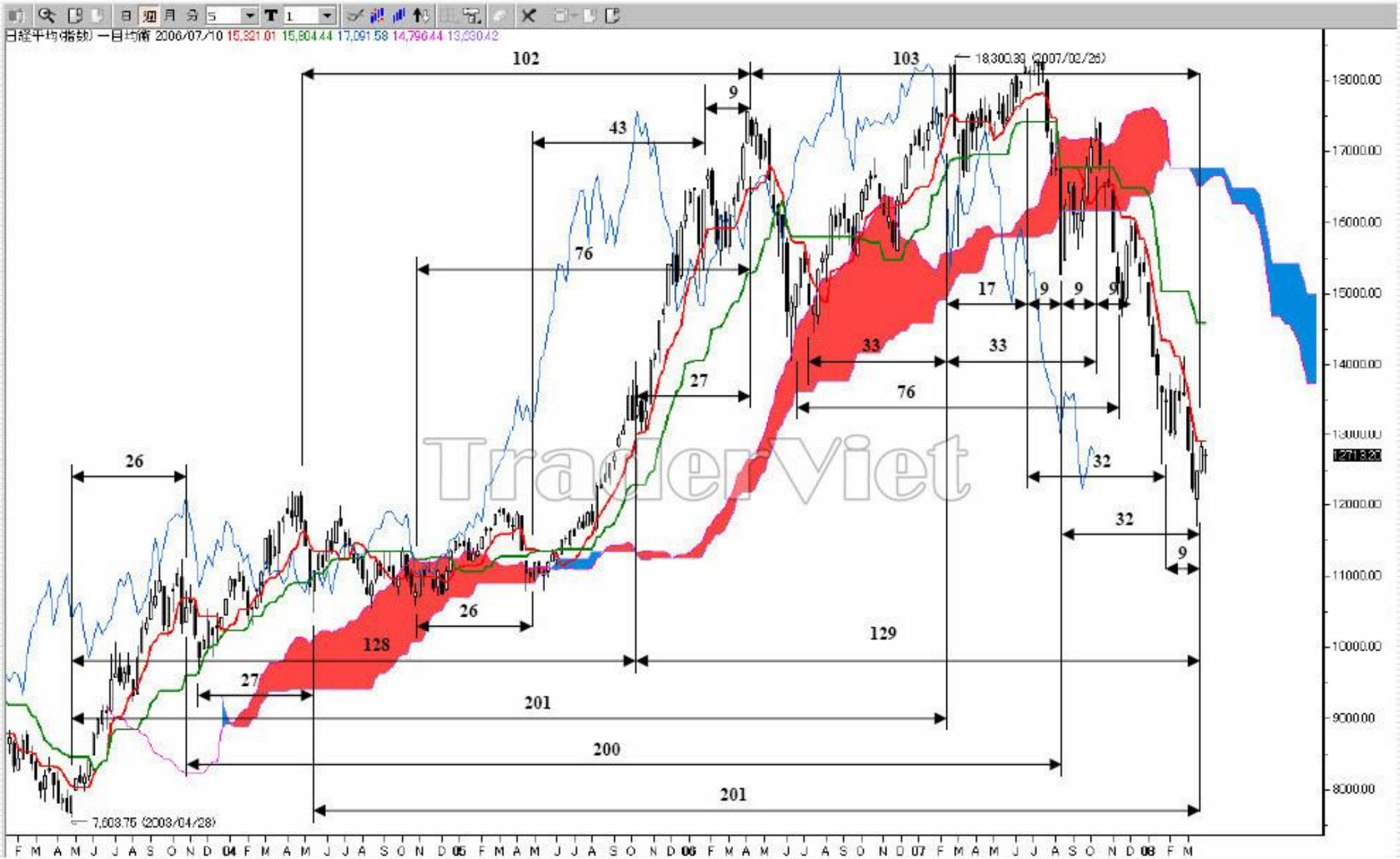


TraderViet



join > https://t.me/tailieu_trader

# 8. Lý thuyết thời gian (suy nghĩ con số cơ bản trên cơ sở bình đẳng/ đồng giá)

- Nắm bắt xu hướng chuyển đổi tỷ lệ bằng mối quan hệ thời gian ngoài các con số cơ bản
- Nền tảng của cách suy nghĩ về con số cơ bản trên cơ sở đồng đẳng / đồng giá

TraderViet

<con số cơ bản trên cơ sở bình đẳng>

join > https://t.me/tailieu_trader

# 8. Lý thuyết thời gian (con số cơ bản, chỉ số bình quân Nikkei hàng tuần)

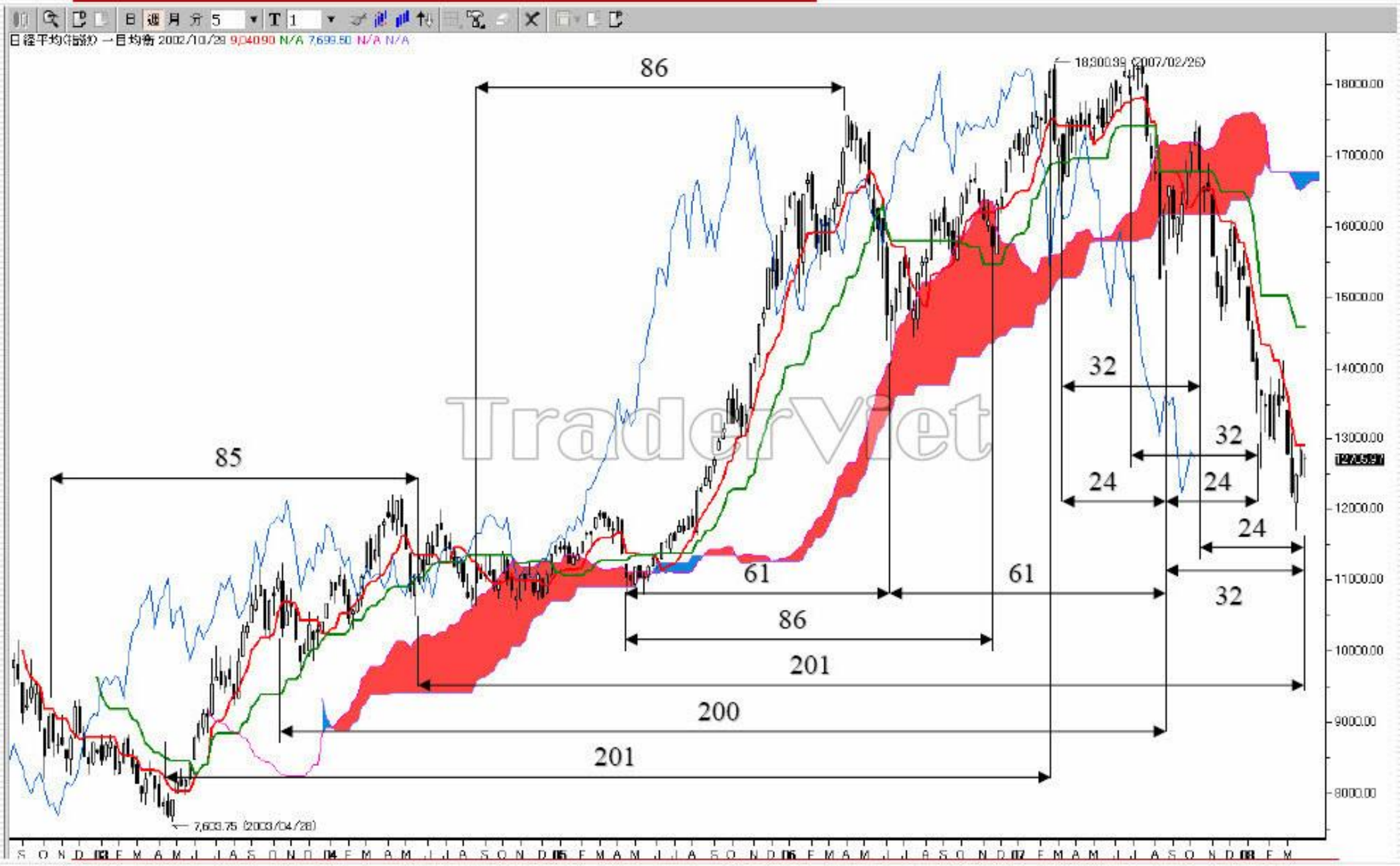




join > https://t.me/tailieu_trader

## 8. Lý thuyết thời gian (cách lấy ngày biến hóa dựa theo con số cơ bản)

Sóng **I** (sóng ban đầu)

Sóng **V** (sóng tiếp theo)

Sóng **N** (sóng cơ bản)

TraderViet

| | | |
|---|---|---|
| **I = I** | **I = V** | **V = I** |
| **V = V** | **N = I** | **N = V** |
| **N = N** | **I = N** | **V = N** |



join > https://t.me/tailieu_trader

# 9. Giới thiệu ví dụ thực tế (Sony, theo tuần, 4.7)

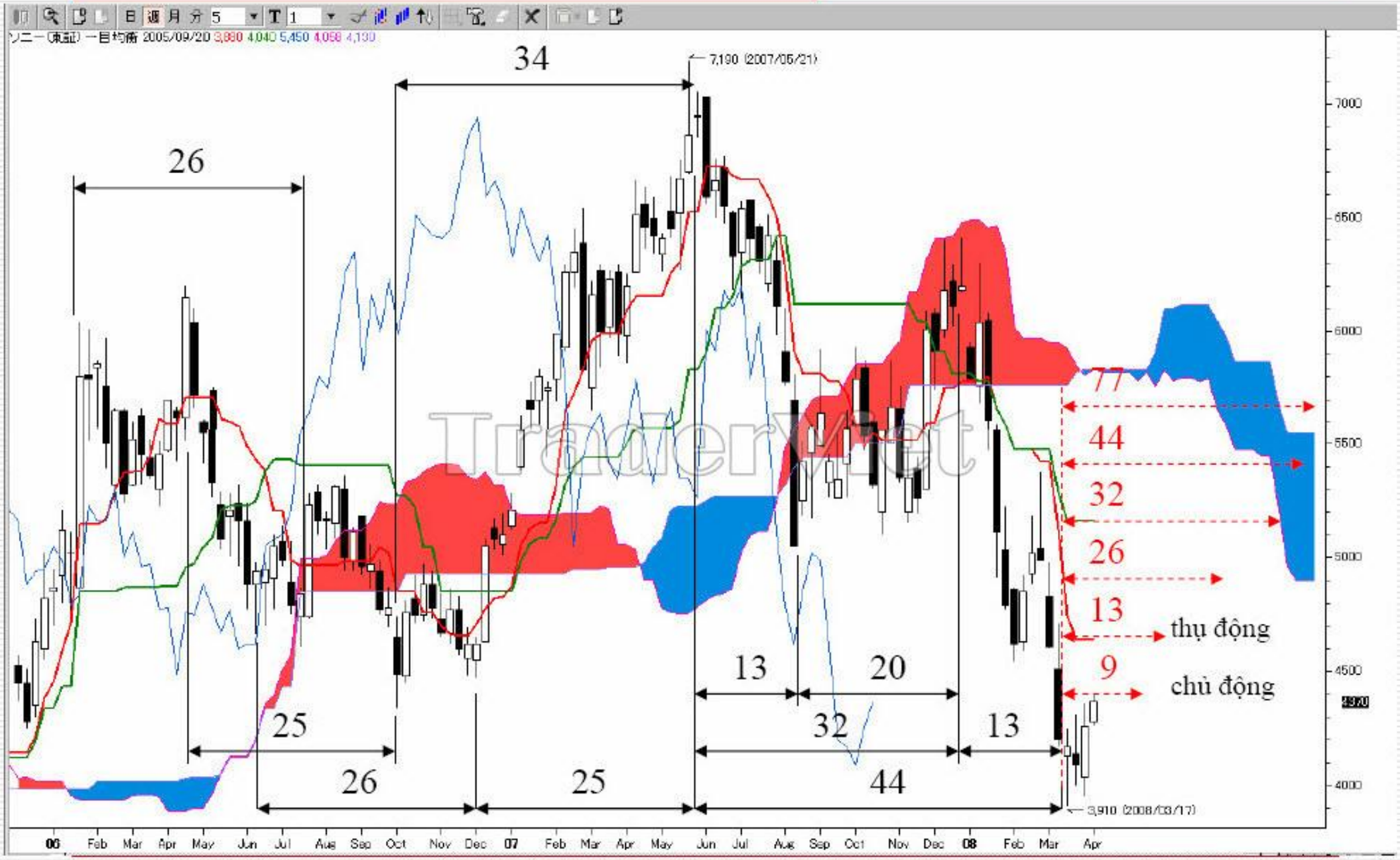




join > https://t.me/tailieu_trader

# 9. Giới thiệu ví dụ thực tế (Nippon steel, theo tuần, 4.7)

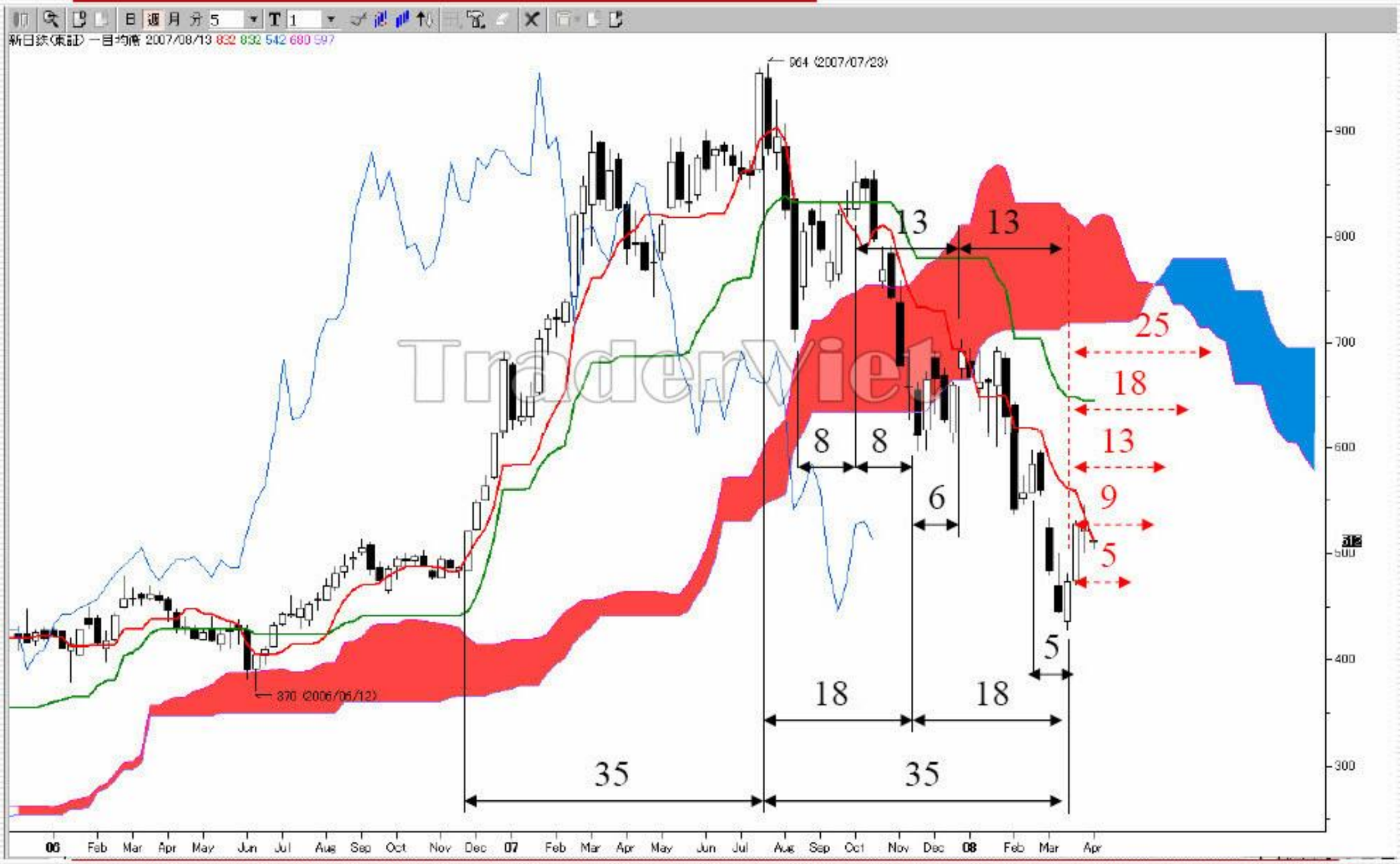


TraderViet



join > https://t.me/tailieu_trader

# 9. Giới thiệu ví dụ thực tế (Tập đoàn tài chính Mizuho, theo tuần, 4.7)

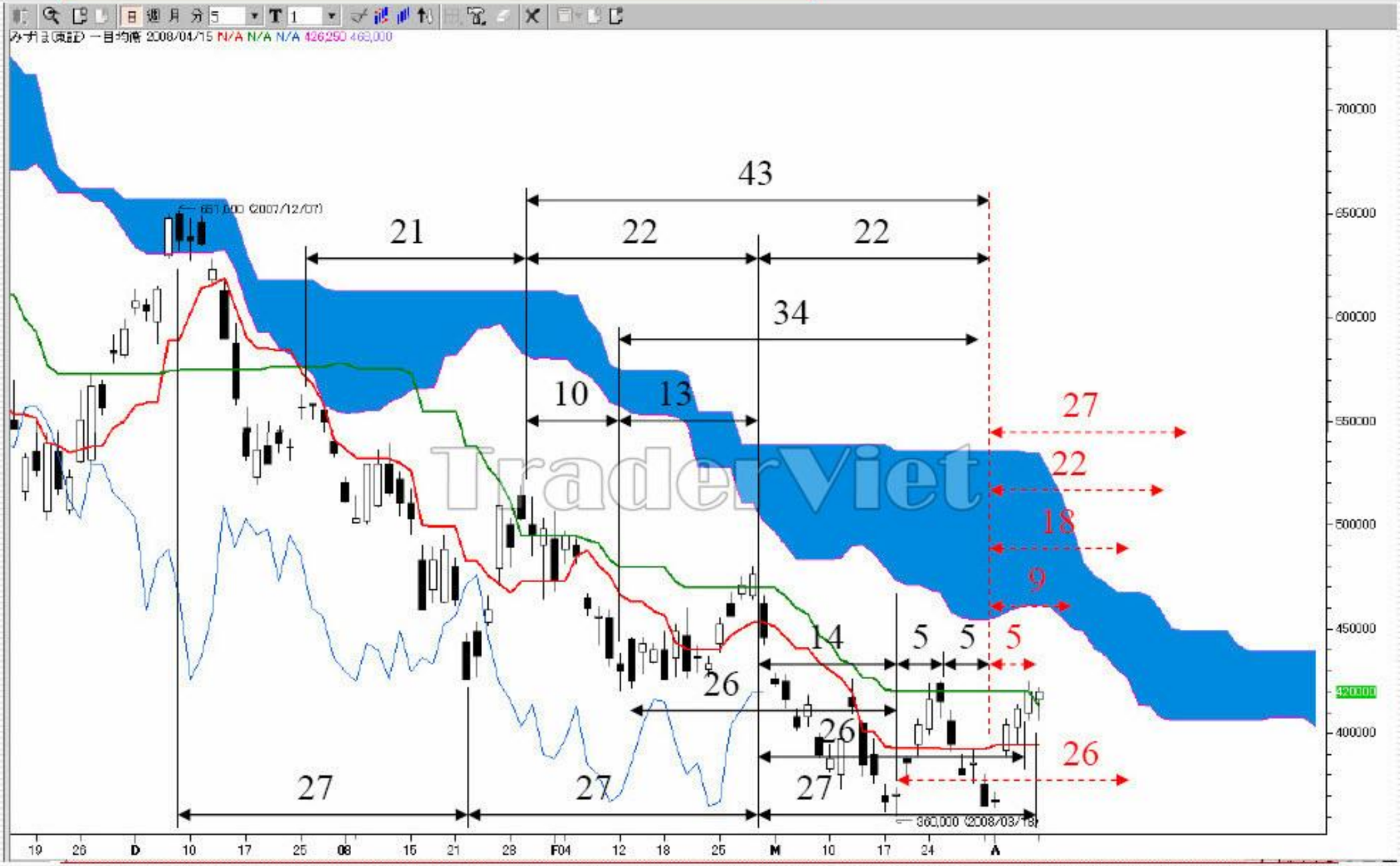


TraderViet



join > https://t.me/tailieu_trader

# 9. Giới thiệu ví dụ thực tế (Marubeni, theo tuần, 4.7)

join > https://t.me/tailieu_trader

# 10. Cấu thành 3 chuyện động sóng

- Khi nào thì hình thành giá mục tiêu?

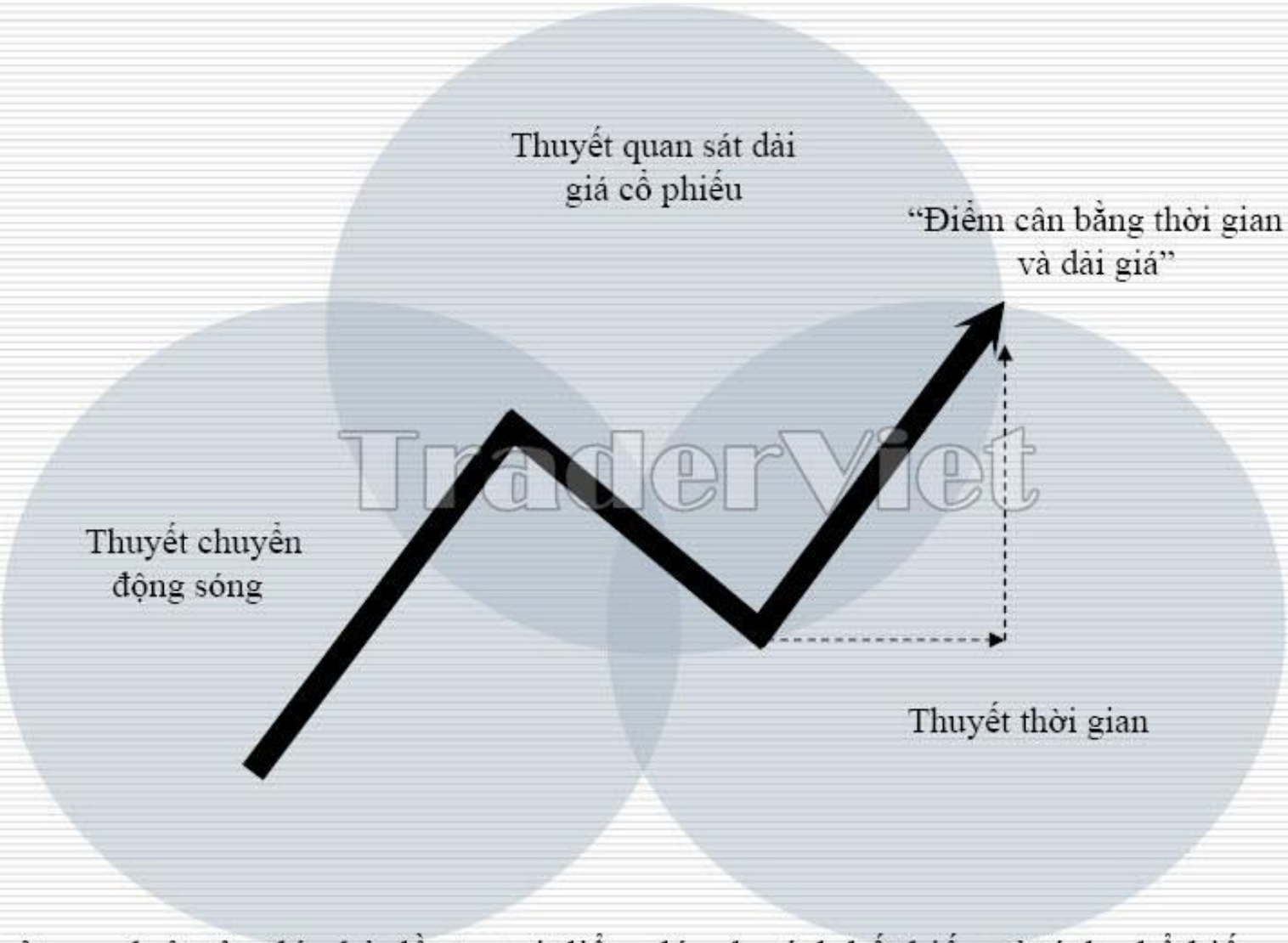


TraderViet

- Có một quy luật tâm lý nhà đầu tư tại điểm đáy do tính bất biến và tính phổ biến của tâm lý



join > https://t.me/tailieu_trader

# 11. . Kết hợp sử dụng phương pháp Sakata và "Cấu trúc 3 chuyển động sóng" của bảng cân

Từ mô hình đỉnh đáy của chân nến Sakata, nâng cao tính chính xác trong phán đoán của "ngày biến hóa"

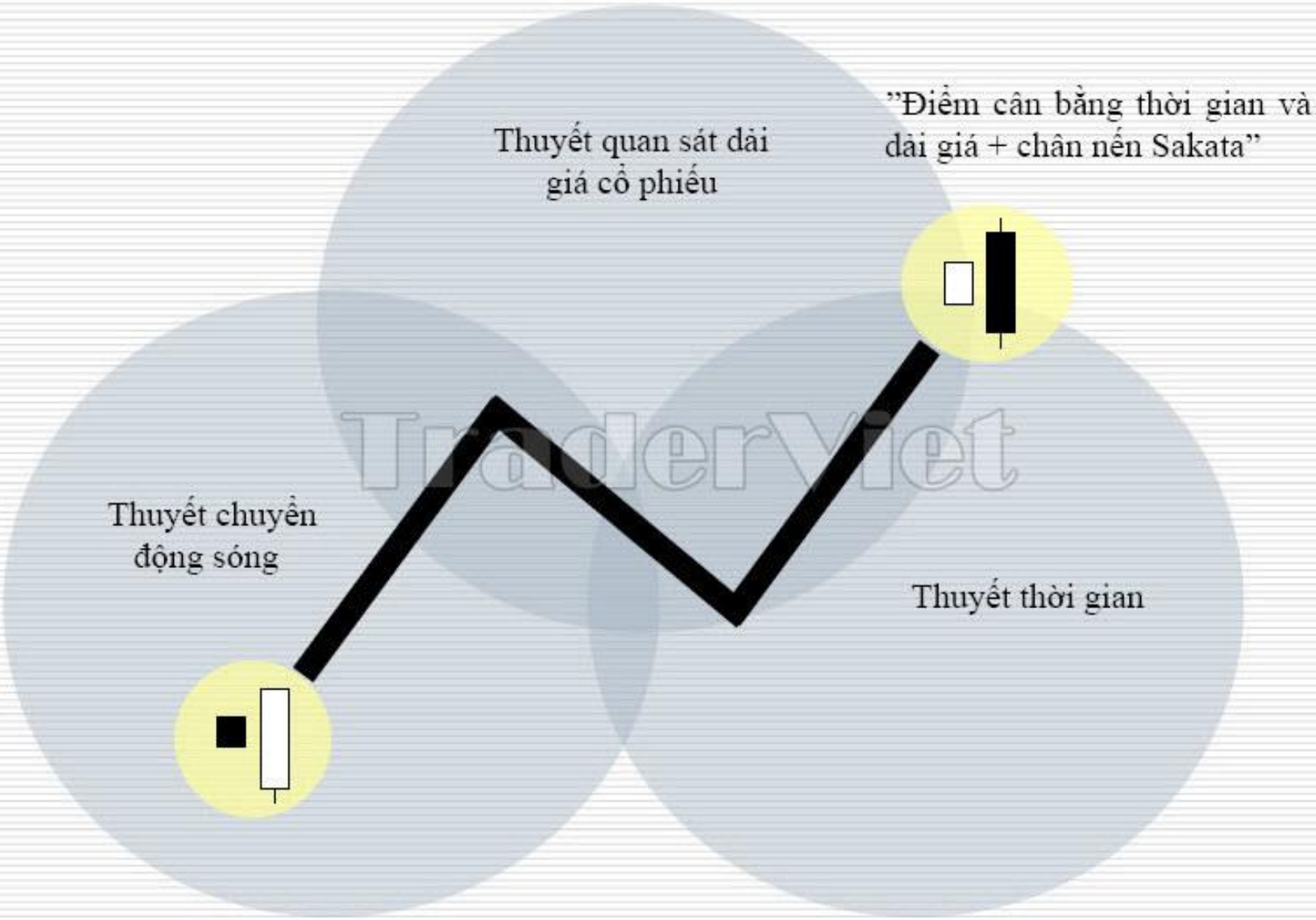


TraderViet



join > https://t.me/tailieu_trader

# 12. Mô hình hình thành đỉnh của chân nến Sakata

三羽烏

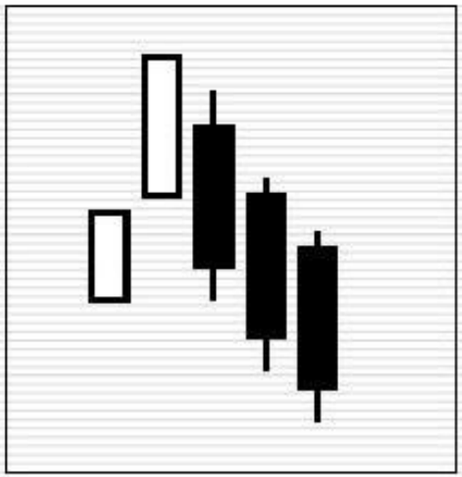

三手放れ寄せ線

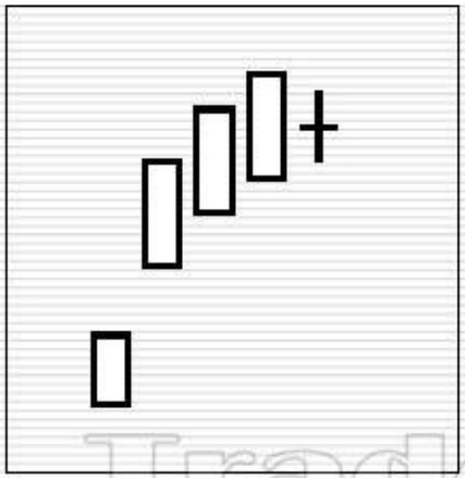

下げ足のカブセ

上げ相場の捨て子線

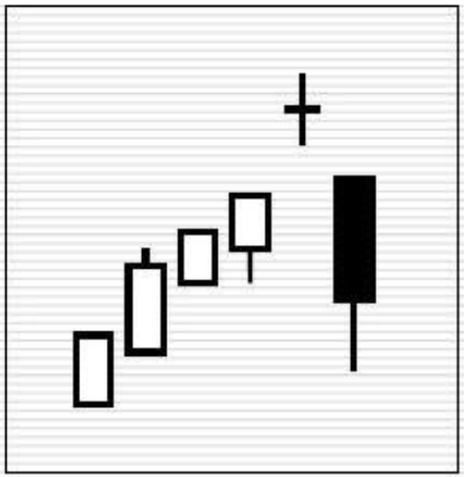

TraderViet

上位の抱き線

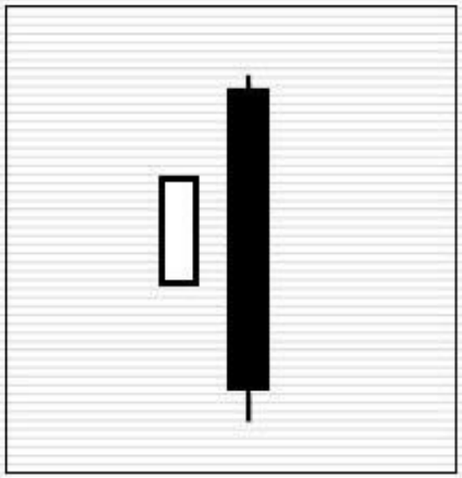

上げの最後の抱き線

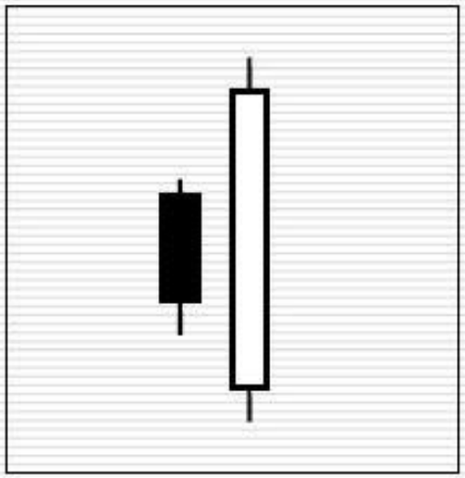

陽の陽はらみ

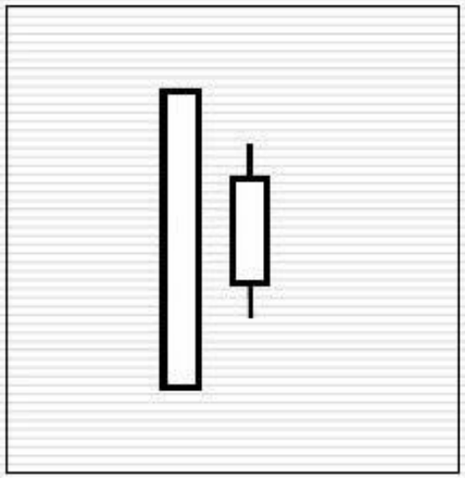

上位で陽の陰はらみ

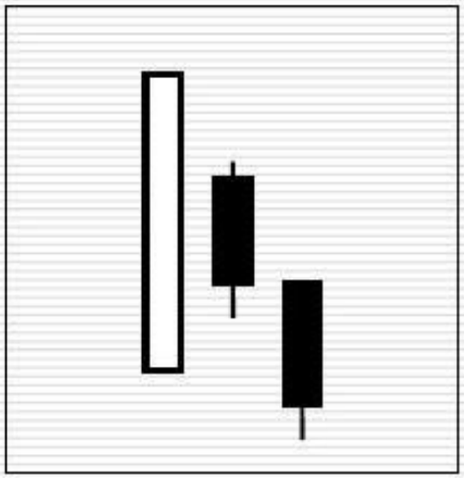



join > https://t.me/tailieu_trader

# 12. Mô hình hình thành đáy của chân nến Sakata

赤三兵

二本の差し込み線

放れ五手黒一本底

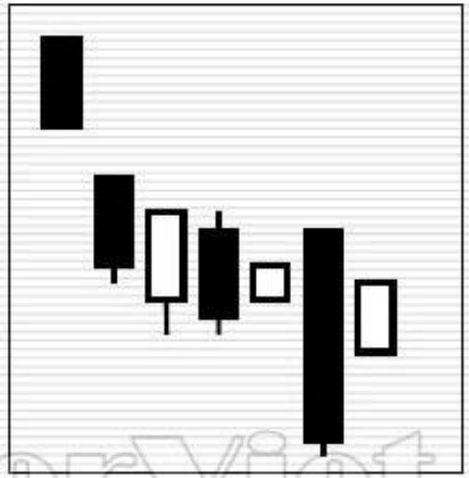

放れ七手の変化底

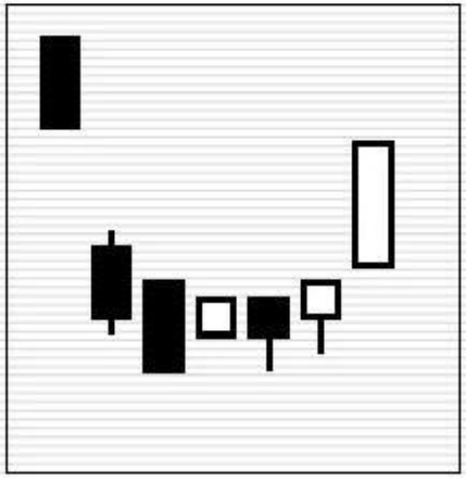

TraderViet

下位の抱き線

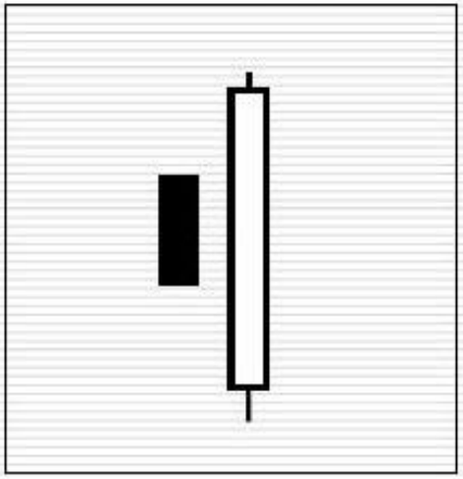

下げの最後の抱き線

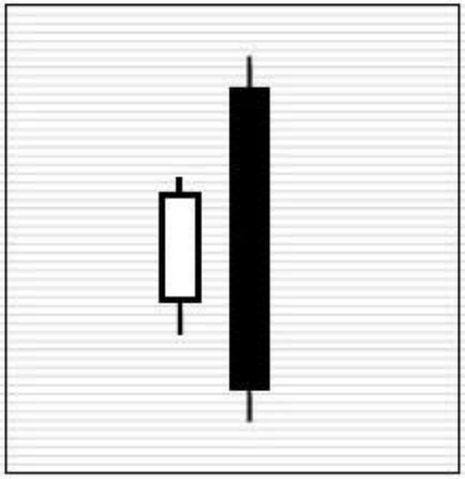

陰の陰はらみ

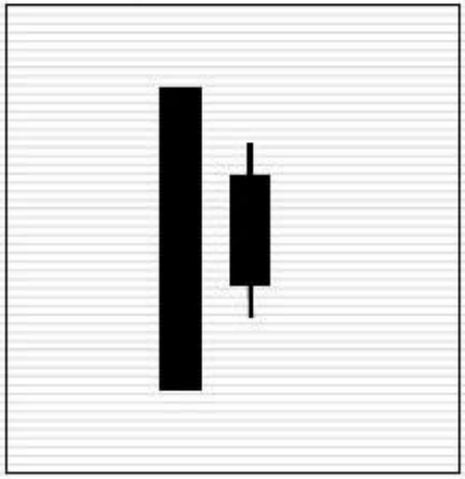

下位で陰の陽はらみ

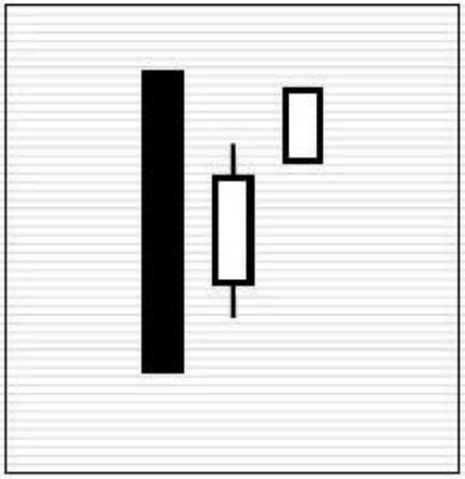



join > https://t.me/tailieu_trader

# 13. Khuyết điểm của chân nến Sakata

- "Khái niệm về thời gian" không được xem trọng
- Nếu không gặp trực tiếp ngày biến hóa thì không đầy đủ

TraderViet

Nâng cao độ chính xác trong phán đoán "ngày biến hóa" bằng chân nến Sakata



join > https://t.me/tailieu_trader

## 14. Nâng cao độ chính xác trong phán đoán "ngày biến hóa" bằng chân nến Sakata

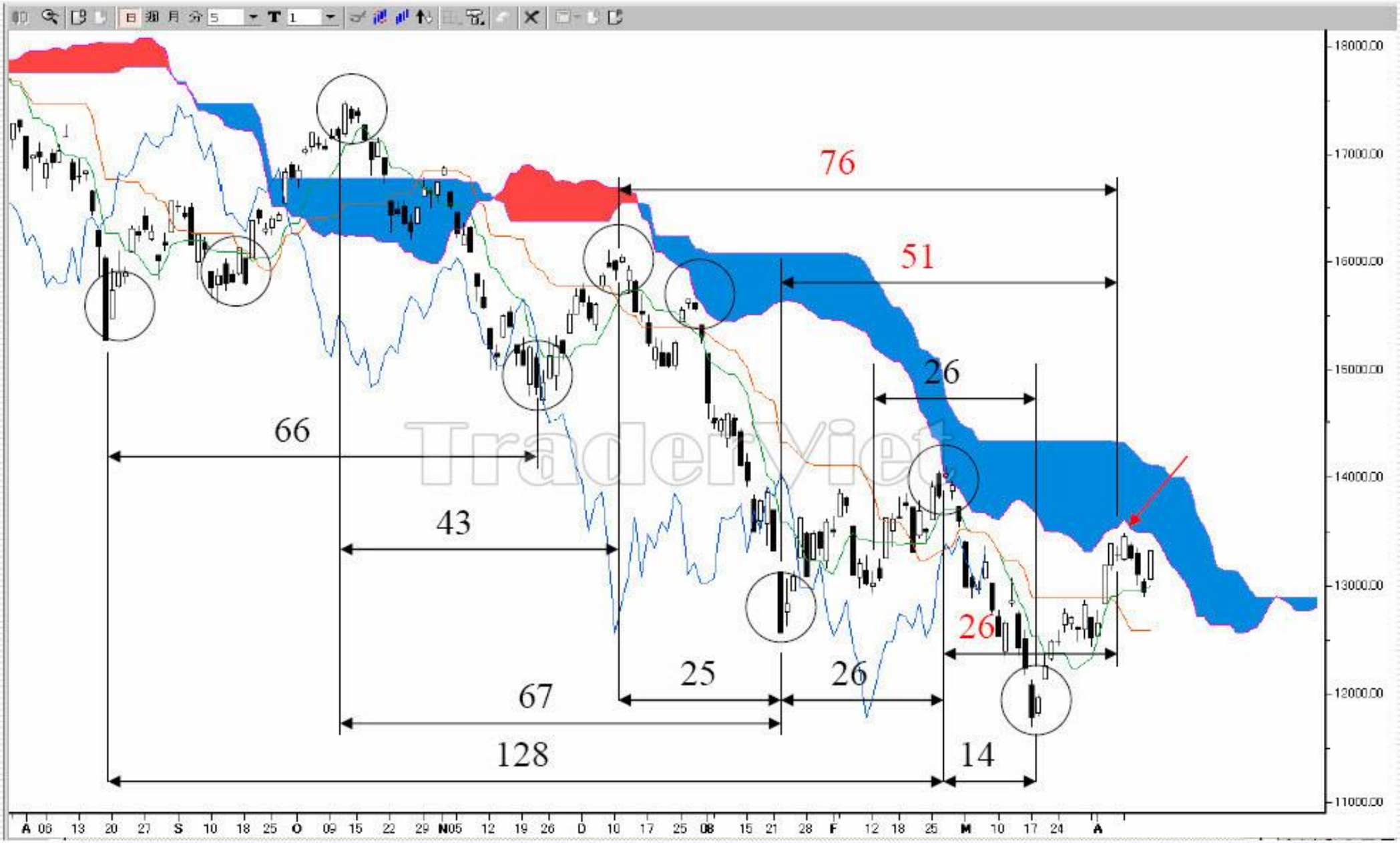




join > https://t.me/tailieu_trader

# 15.. Dự đoán ngày biến hóa của Chi số Nikkei (tháng 07/2007)

join > https://t.me/tailieu_trader